

2024宁夏普通高考考生

NINGXIAPUTONGGAOKAOKAOSHENG

**网上填报志愿说明
和平行志愿解读**

宁夏教育考试院

目 录

宁夏2024年普通高考考生网上填报志愿说明	1
普通高等学校招生体检工作指导意见	6
宁夏普通高等学校招生网上填报志愿操作指南	10
普通高考平行志愿解读	19

宁夏2024年普通高考考生 网上填报志愿说明

一、填报志愿范围

今年我区普通高校招生各录取批次、各科类及高校特殊类型招生(含高水平运动队、专项计划等)均实行网上填报志愿。

二、填报志愿时间

2024年我区普通高校招生网上填报志愿分为集中填报志愿和征集志愿。

集中填报志愿分三次进行,第一次填报时间为2024年6月23日16:00开始,到6月27日18:00截止,填报本科(含本科预科、高水平运动队、国家专项计划、高校专项计划、地方专项计划)志愿、艺术类本科专业志愿、体育类本科专业志愿,提前一批高职专科(宁夏警官职业学院公安专业)志愿。

第二次填报时间为2024年7月2日8:00开始,到7月3日18:00截止,填报提前二批高职专科志愿(含定向培养军士、艺术、体育专业及教育部批准列入提前批次招生的高职专科专业)。

第三次填报时间为2024年8月1日8:00开始,到8月4日18:00截止,填报高职专科批志愿。

各批次中的征集志愿填报时间于各批次录取期间在宁夏教育考试院网站(<https://www.nxjyks.cn>)公布。

三、填报志愿地点

1. 填报志愿地点

考生上网填报志愿的地点由考生自主选择。考生可到所在县

(市、区)教育考试中心指定的填报点填报志愿,有上网条件的考生也可自行选择安全场所填报志愿。

2. 填报志愿网址

考生可打开浏览器直接输入 <https://baoming.nxjyks.cn>,进入填报系统进行志愿填报;也可通过宁夏教育考试院网站上的考生登录系统“普通高考”链接进入填报系统进行志愿填报。

考生凭用户名、登录密码方可登录网上填报系统填报、修改志愿信息,查询考生本人已填报的志愿信息。用户名为考生号(共14位数字,请在准考证上查找),密码由考生后期自行修改。志愿提交校验码是宁夏教育考试院发放给考生填报志愿信息提交保存的校验码,一人一码,不能交换使用。考生在每次填报或修改志愿信息提交保存时系统要求输入志愿提交校验码,只有正确输入志愿提交校验码后考生志愿信息才能提交保存成功。

四、填报志愿流程

网上填报志愿前:①查阅宁夏教育考试院印发的填报志愿相关手册(书刊)和发布的网上填报志愿通告等;②在宁夏教育考试院网站下载志愿表草样,依据招生计划信息和考生高考分数选择本人要填报的志愿,填写到志愿表草样上;③仔细阅读我区有关招生规定和招生院校的招生章程,检查本人所报志愿是否符合招生政策,如单科成绩限定、身高、年龄、体检限定等要求,尤其要关注各招生院校的录取规则和收费标准。

网上填报志愿时:①登录“考生登录”系统并检查考生基本信息是否与本人相符;②选择要填报的志愿表(可能有多张志愿表要填报);③点击“填写”按钮,按照本人填写的志愿表草样内容逐项填报志愿信息,输入志愿提交校验码后提交保存并打印;④检查所填志愿信息是否准确无误,若需要修改时,点击“修改”按钮进行修

改,输入志愿提交校验码后提交保存并打印,可反复操作,直到满意为止;⑤所有志愿填报完成并打印留存后,点击“安全退出”按钮退出网上填报志愿系统,并关闭浏览器。若考生需要填报多张志愿表内容,重复以上②~④步骤即可。

网上填报志愿后:考生可以点击“查看”按钮查询考生本人已填报的志愿信息,并自行打印志愿表留存。

五、有关管理规定

1.考生网上填报的志愿是投档录取的依据,志愿信息以考生网上填报信息为准,考生志愿必须由考生本人填报并对其准确性和真实性负责,任何人不得代其填报志愿。

2.考生必须在规定的时限内填报志愿。到规定的截止时间,网上填报志愿系统将自动关闭。对符合报考条件而未按时填报志愿的考生,不再补报,责任由考生自负。

3.填报志愿的最低分数要求由宁夏教育考试院在网站公布,达不到分数要求的考生填报志愿无效,已经被录取的考生不能再填报志愿。

4.网上填报志愿系统只针对批次、科类、高校特殊类型招生、艺术、体育、预科班等的报考资格等进行限定,不对专业的特殊要求进行检查,考生在填报志愿前除了解网上填报志愿公告内容外,务必要仔细阅读我区有关招生规定、招生院校的招生章程,全面了解志愿填报、录取、专业要求等招生政策,尤其要关注各招生院校的录取规则和收费标准。因考生对招生政策理解不清、志愿填报失误造成无法投档或录取的后果,责任由考生自负。

5.考生登录密码和志愿提交码是志愿生效的关联密码,考生必须妥善保管,不得泄露。如果考生密码和志愿提交码泄漏导致志愿信息被篡改,责任由考生自负。如忘记密码或密码泄露,可通

过以下两种渠道获取密码:一是通过志愿填报系统登录界面的“忘记密码”功能,使用报名注册时的手机号码重新设置登录密码;二是持身份证或准考证到报名所在县(市、区)教育考试中心申请重置为初始密码。如考生校验码卡遗失或校验码泄露,须由本人携带身份证到报名所在县(市、区)教育考试中心申请补办。县(市、区)教育考试中心确认考生身份后,上报考试院获取志愿提交码,并告知考生本人。

六、注意事项

1. 登录密码设置必须按照系统要求修改。
2. 千万不能将登录密码写在志愿提交校验码卡上,这样一旦志愿提交校验码卡丢失将会造成严重后果。
3. 建议尽早填报志愿,尽量不要在临近网上填报志愿截止时间时填报志愿或修改志愿。

七、考生问答

1. 问:网上填报志愿已提交保存并可查看且能打印到志愿表信息,是否可以认为已完成了填报志愿?还可以修改吗?

答:是的,网上填报志愿提交保存后能看到且能打印到志愿表信息,你的填报志愿工作已完成,志愿信息已存入指定的服务器。**在网上填报志愿规定的时限内,你可以对已提交保存的志愿信息随时修改,直到满意为止。**但到网上填报志愿规定的截止时间,系统将自动关闭,你就不能再对志愿信息进行修改了。

2. 问:网上填报志愿完成后还要到学校去确认签字吗?

答:不用,以网上填报最后一次提交保存的志愿信息为准。

3. 问:一定要到学校计算机室填报志愿吗?

答:你可以在家中等安全场所填报志愿,但建议不要到网吧等公共网络环境下填报志愿。

4.问:如果某校某专业有特殊要求,系统会自动检查我能否报考吗?

答:不会,对政策方面的要求只能由你自己把握。

5.问:我不填写志愿表草样,直接上网填可以吗?

答:没有严格限定,但建议上网前,先填写好志愿草样,用充足的时间反复斟酌,然后对照拟订好的志愿草表在网上——填写。避免在网上草率填报、多次修改,尽量减少操作失误。

6.问:填报志愿时,必须将所有志愿表上的所有栏目都填满吗?

答:不必,你可以根据你的具体情况和意愿填报部分栏目内容。其实有些栏目只能由特定考生才能填报,如你不是少数民族考生,对应少数民族预科填报条目则不会显示。

7.问:有关填报志愿的政策规定都有哪些,在什么地方查阅?

答:在填报志愿前你要仔细阅读下列材料,全面了解招生政策:(1)我区当年的《普通高等学校招生规定》。(2)宁夏教育考试院发布的相关通告,内容包括:网报具体起止时间、本次所报批次、志愿表草样、招生计划范围、考生填报资格(如录取控制分数线)及其他规定和注意事项。(3)招生计划信息。集中填报志愿的计划信息以宁夏教育考试院编印的《2024宁夏报考普通高等学校填报志愿指南》为准,征集志愿的计划信息以宁夏教育考试院网站公布的计划信息为准。(4)招生院校的《招生章程》。

8.问:在什么地方获取志愿表草样?

答:考生可登录宁夏教育考试院网站进行下载。

普通高等学校招生体检 工作指导意见

一、患有下列疾病者,学校可以不予录取

1.严重心脏病(先天性心脏病经手术治愈,或房室间隔缺损分流量少,动脉导管未闭返流量少,经二级以上医院专科检查确定无需手术者除外)、心肌病、高血压病。

2.重症支气管扩张、哮喘,恶性肿瘤、慢性肾炎、尿毒症。

3.严重的血液、内分泌及代谢系统疾病、风湿性疾病。

4.重症或难治性癫痫或其他神经系统疾病;严重精神病未治愈、精神活性物质滥用和依赖。

5.慢性肝炎病人并且肝功能不正常者(肝炎病原携带者但肝功能正常者除外)。

6.结核病除下列情况外可以不予录取。

(1)原发型肺结核、浸润性肺结核已硬结稳定;结核型胸膜炎已治愈或治愈后遗有胸膜肥厚者;

(2)一切肺外结核(肾结核、骨结核、腹膜结核等)、血行性播散型肺结核治愈后一年以上未复发,经二级以上医院(或结核病防治所)专科检查无变化者;

(3)淋巴腺结核已临床治愈无症状者。

二、患有下列疾病者,学校有关专业可不予录取

1.轻度色觉异常(俗称色弱)不能录取的专业:以颜色波长作为严格技术标准的化学类、化工与制药类、药学类、生物科学类、公

安技术类、地质学类各专业,医学类各专业;生物工程、生物医学工程、动物医学、动物科学、野生动物与自然保护区管理、心理学、应用心理学、生态学、侦察学、特种能源工程与烟火技术、考古学、海洋科学、海洋技术、轮机工程、食品科学与工程、轻化工程、林产化工、农学、园艺、植物保护、茶学、林学、园林、蚕学、农业资源与环境、水产养殖学、海洋渔业科学与技术、材料化学、环境工程、高分子材料与工程、过程装备与控制工程、学前教育、特殊教育、体育教育、运动训练、运动人体科学、民族传统体育各专业。

2.色觉异常Ⅱ度(俗称色盲)不能录取的专业,除同轻度色觉异常外,还包括美术学、绘画、艺术设计、摄影、动画、博物馆学、应用物理学、天文学、地理科学、应用气象学、材料物理、矿物加工工程、资源勘探工程、冶金工程、无机非金属材料工程、交通运输、油气储运工程等专业。专科专业与以上专业相同或相近专业。

3.不能准确识别红、黄、绿、蓝、紫各种颜色中任何一种颜色的导线、按键、信号灯、几何图形者不能录取的专业:除同轻度色觉异常、色觉异常Ⅱ度两类列出专业外,还包括经济学类、管理科学与工程类、工商管理类、公共管理类、农业经济管理类、图书档案学类各专业。不能准确在显示器上识别红、黄、绿、蓝、紫各颜色中任何一种颜色的数码、字母者不能录取到计算机科学与技术等专业。

4.裸眼视力任何一眼低于5.0者,不能录取的专业:飞行技术、航海技术、消防工程、刑事科学技术、侦察。专科专业:海洋船舶驾驶及与以上专业相同或相近专业(如民航空中交通管制)。

5.裸眼视力任何一眼低于4.8者,不能录取的专业:轮机工程、运动训练、民族传统体育。专科专业:烹饪与营养、烹饪工艺等。

6.乙型肝炎表面抗原携带者不能录取的专业:学前教育、航海技术、飞行技术等。专科专业:面点工艺、西餐工艺、烹饪与营养、

烹饪工艺、食品科学与工程等。

三、患有下列疾病不宜就读的专业

1. 主要脏器:肺、肝、肾、脾、胃肠等动过较大手术,功能恢复良好,或曾患有心肌炎、胃或十二指肠溃疡、慢性支气管炎、风湿性关节炎等病史,甲状腺机能亢进已治愈一年的,不宜就读地矿类、水利类、交通运输类、能源动力类、公安学类、体育学类、海洋科学类、大气科学类、水产类、测绘类、海洋工程类、林业工程类、武器类、森林资源类、环境科学类、环境生态类、旅游管理类、草业科学类各专业,及土木工程、消防工程、农业水利工程、农学、法医学、水土保持与荒漠化防治、动物科学各专业。专科专业不宜就读烹饪工艺、西餐工艺、面点工艺、烹饪与营养、表演、舞蹈学、雕塑、考古学、地质学、建筑工程、交通土建工程、工业设备安装工程、铁道与桥梁工程、公路与城市道路工程、公路与桥梁工程、铁道工程、工业与民用建筑工程专业。

2. 先天性心脏病经手术治愈,或房室间隔缺损分流量少,动脉导管未闭返流量少,经二级以上医院专科检查确定无需手术者不宜就读的专业同第三部分第一条。

3. 肢体残疾(不继续恶化),不宜就读的专业同第三部分第一条。

4. 屈光不正(近视眼或远视眼,下同)任何一眼矫正到4.8镜片度数大于400度的,不宜就读海洋技术、海洋科学、测控技术与仪器、核工程与核技术、生物医学工程、服装设计与工程、飞行器制造工程。专科专业:与以上相同或相近专业。

5. 任何一眼矫正到4.8镜片度数大于800度的,不宜就读地矿类、水利类、土建类、动物生产类、水产类、材料类、能源动力类、化工与制药类、武器类、农业工程类、林业工程类、植物生产类、森林

资源类、环境生态类、医学类、心理学类、环境与安全类、环境科学类、电子信息科学类、材料科学类、地质学类、大气科学类及地理科学、测绘工程、交通工程、交通运输、油气储运工程、船舶与海洋工程、生物工程、草业科学、动物医学各专业。专科专业：与以上相同或相近专业。

6. 一眼失明另一眼矫正到4.8镜片度数大于400度的，不宜就读工学、农学、医学、法学各专业及应用物理学、应用化学、生物技术、地质学、生态学、环境科学、海洋科学、海洋技术、生物科学、应用心理学等专业。

7. 两耳听力均在3米以内，或一耳听力在5米另一耳全聋的，不宜就读法学各专业、外国语言文学各专业以及外交学、新闻学、侦察学、学前教育、音乐学、录音艺术、土木工程、交通运输、动物科学、动物医学各专业、医学各专业。

8. 嗅觉迟钝、口吃、步态异常、驼背，面部疤痕、血管瘤、黑色素痣、白癜风的，不宜就读教育学类、公安学类各专业以及外交学法学、新闻学、音乐表演、表演各专业。

9. 斜视、嗅觉迟钝、口吃不宜就读医学类专业。

此部分内容供考生在报考专业志愿时参考。学校不得以此为依据，拒绝录取达到相关要求的考生。

四、其他

1. 未列入专业目录或经教育部批准有权自定新的学科专业，学校招生时可根据专业性质、特点，提出学习本专业对身体素质、生理条件的要求，并在招生章程中明确刊登，做好咨询解释工作。

2. 中国人民解放军院校招收学员体格检查按《军队选拔军官和文职人员体检标准》执行。

宁夏普通高等学校招生网上填报志愿 操作指南

本操作指南仅针对普通高等学校招生网上填报志愿流程和步骤进行说明,图示部分仅供参考。

一、网上填报志愿操作流程图

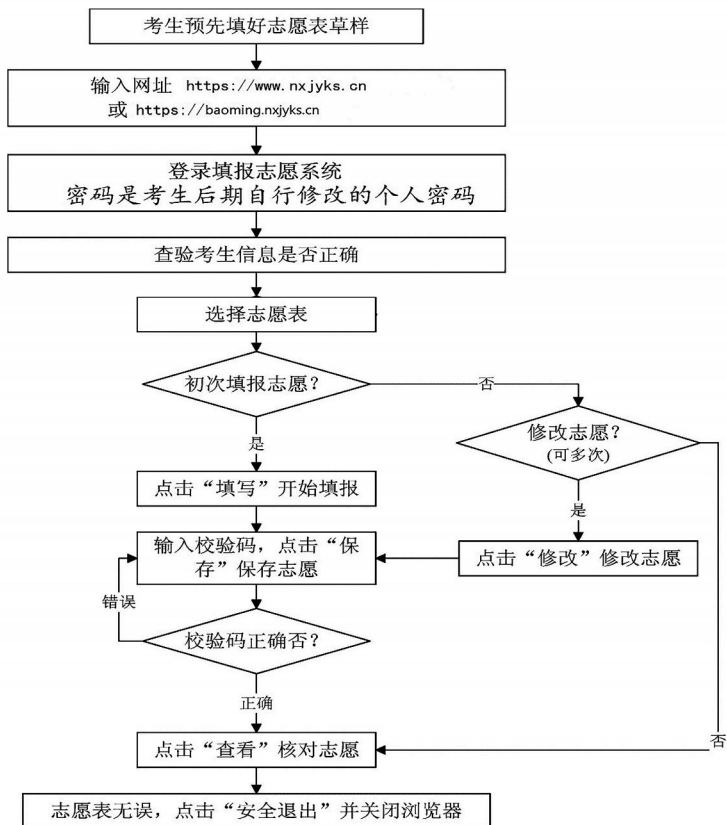

二、网上填报志愿操作步骤

(一)系统登录

考生输入考生号、密码和随机验证码,点击【登录】进入网上填报志愿系统。登录成功后,请务必认真核对考生信息是否与本人相符。

(二)修改密码

考生可在网上填报志愿系统修改登录密码。新密码长度必须大于等于8位,必须是数字和大小写字母的组合,修改成功后将跳转到考生信息界面。

修改安全信息

提示：密码必须为长度至少8位的数字和大小写字母的组合！

旧密码：

新密码：

重复密码：

温馨提示：考生应注意妥善保管和谨慎使用网上填报志愿系统登录密码。如果考生忘记密码无法登录系统,可在登录页面点击【忘记密码】,通过注册时预留的手机号码设置新密码。

(三)系统菜单功能说明

考生登录进入系统以后才能使用页面左侧菜单。页面左侧菜单包括:高考报名、打印报名登记表、上报报名信息、缴费信息、成绩查询、计划信息查询、志愿填报、录取信息查询、查看体检表及综合素质表、打印艺术和体育测试准考证、下载艺考合格证。其中:高考报名、上报报名信息、打印报名登记表、缴费信息等四个菜单

主要在普通高考网上报名阶段使用;成绩查询、计划信息查询、志愿填报、录取信息查询等四个菜单主要在网上填报志愿阶段使用。填报志愿阶段使用的菜单功能说明如下。

1. 成绩公布后,考生点击【成绩查询】查看考试成绩。

2. 考生点击【计划信息查询】进入计划信息查询页面,设定查询条件,点击【查询】按钮,获取查询条件对应的计划信息列表。考生可通过点击列表上、下方的页码进行翻页。

3. 考生点击【志愿填报】进入志愿填报界面,开始填报志愿。

(四)填报志愿

在左侧菜单栏点击【志愿填报】,进入网上填报志愿步骤说明界面,请考生仔细阅读说明事项,点击【下一步】。

考生用户功能菜单



- ① 高考报名
- ② 打印报名信息表
- ③ 上报报名信息
- ④ 缴费信息
- ⑤ 成绩查询
- ⑥ 计划信息查询
- ⑦ 志愿填报
- ⑧ 录取信息查询
- ⑨ 查看体检表及综合素质表
- ⑩ 打印艺术、体育测试准考证
- ⑪ 下载艺考合格证

当前位置: 首页 -> 普通高校报名系统 -> 志愿填报

网上填报志愿步骤:

- ① 登录网上宁夏普通高考招生系统并检查考生基本信息是否与本人相符;
- ② 在考生用户功能菜单中点击志愿填报进入志愿填报流程;
- ③ 在手机号码修改页面查看或修改考生的手机号,此号码必须真实、准确、可用,手机号码修改后务必点击“确定修改”按钮保存结果;
- ④ 点击“下一步”按钮,进入志愿填报页面;
- ⑤ 选择要填报的志愿表(可能有多张志愿表填报);
- ⑥ 点击“填写”按钮,按照本人填写的志愿表样例内容逐项填报志愿信息,输入志愿提交验证码后提交保存;
- ⑦ 检查所填志愿信息是否准确无误,若需要修改时,点击“修改”按钮进行修改,输入志愿提交验证码后提交保存,可反复操作;
- ⑧ 所有志愿填报完成后,点击页面右侧的“安全退出”按钮退出系统,并关闭浏览器。
若考生需要填报多张志愿表内容,重复以上⑤-⑦步骤即可。

手机号:

注意: 此电话是在录取期间供联系使用,电话号码必须真实、准确、可用。
修改完手机号后请点击“确定修改”按钮提交修改信息,否则修改无效!

选择某个计划来源,系统会显示考生在该计划来源下可以填报或已经填报完成的志愿表。如下图所示,考生在每个计划来源下可能有多张可以填报的志愿表。

考生用户功能菜单



- ② 通知公告
- ② 高考报名
- ② 打印报名登记表
- ② 上报报名信息
- ② 考生名单公示
- ② 成绩查询
- ② 计划信息查询
- ② 志愿填报
- ② 录取信息查询
- ② 打印艺术、体育测试准考证
- ② 查看体检表及综合素质表
- ② 打印职业技能测试准考证

当前位置: 首页 > 普通高校报名系统 > 志愿填报

考生志愿表信息

请在填写完志愿后点击右上方的“安全退出”按钮, 以保证志愿信息安全。
计划来源: 2024年普通高校招生计划来源 请考生确定计划来源, 选择要填写的志愿表。

志愿表	截止时间	填写时间	填写	修改	查看
宁夏2024年招考普通高校志愿表一	2024-06-27 18:00		【填写】	尚未填报志愿	尚未填报志愿
宁夏2024年招考普通高校志愿表二	2024-06-27 18:00		【填写】	尚未填报志愿	尚未填报志愿
宁夏2024年招考普通高校志愿表四	2024-07-03 18:00		现在不是填报的时间		尚未填报志愿
宁夏2024年招考普通高校志愿表五	2024-09-04 18:00		现在不是填报的时间		尚未填报志愿

每张志愿表都包含志愿表名称、截止时间、填写时间、填写、修改和查看等信息。

1. 志愿表名称

显示志愿表名称,考生可以进行志愿填报和修改操作。

2. 截止时间

显示填报志愿表的截止时间,请考生在截止时间前填报志愿或修改志愿。

3. 填写时间

显示考生最后一次提交保存志愿表的时间。

4. 填写

(1) 填报时间范围内的志愿表

如果是考生首次填报,此处显示**【填写】**,考生可以进行该志愿表的填报;已经填报过的志愿表,此处显示“已填写”,如需修改志愿,可点击右侧**【修改】**进行志愿修改。

(2) 非填报时间范围内的志愿表

显示“现在不是填报的时间”。

特别注意:考生填报志愿时,如果志愿表中部分栏目未显示,则说明考生不具有该栏目的填报资格。

宁夏2024年报考普通高校志愿表一

批次	院校名称	专业名称	是否调剂
提前一本	1 第一志愿	--无--	专业是否调剂 <input type="checkbox"/>
		--无--	
		--无--	
		--无--	
		--无--	
	2 第二志愿	--无--	专业是否调剂 <input type="checkbox"/>
		--无--	
		--无--	
		--无--	
		--无--	
提前二本	1 第一志愿	--无--	专业是否调剂 <input type="checkbox"/>
		--无--	
		--无--	
		--无--	
		--无--	
	2 第二志愿	--无--	专业是否调剂 <input type="checkbox"/>
		--无--	
		--无--	
		--无--	
		--无--	
国家专项 计划本科	1 A 院校	--无--	专业是否调剂 <input type="checkbox"/>
		--无--	
		--无--	
		--无--	
		--无--	
	2 B 院校	--无--	专业是否调剂 <input type="checkbox"/>
		--无--	
		--无--	
		--无--	
		--无--	
	3 C 院校	--无--	专业是否调剂 <input type="checkbox"/>
		--无--	
		--无--	
		--无--	
		--无--	

您《招生志愿提交校验码》上的校验码为:

如上图所示,由于该考生不兼报艺术类、体育类,考生的志愿表一不显示艺术、体育栏目;该考生具备国家专项填报资格,则志愿表一显示国家专项计划填报栏目。该考生不具备特殊类型填报资格,则志愿表一不显示特殊类型填报栏目。

宁夏2024年报考普通高校志愿表一

批次	院校名称	专业名称	是否调剂
提前一本	1 第一志愿	-无-	专业是否调剂 <input type="checkbox"/>
		-无-	
		-无-	
		-无-	
		-无-	
	-无-	-无-	专业是否调剂 <input type="checkbox"/>
	-无-		
	-无-		
	-无-		
	-无-		
提前二本	1 第一志愿	-无-	专业是否调剂 <input type="checkbox"/>
		-无-	
		-无-	
		-无-	
		-无-	
	-无-	-无-	专业是否调剂 <input type="checkbox"/>
	-无-		
	-无-		
	-无-		
	-无-		
您《招生志愿提交校验码》上的校验码为: <input type="text"/>			
<input type="button" value="提交"/>			

如上图所示,由于该考生不兼报艺术类、体育类,考生的志愿表一不显示艺术、体育栏目;该考生不具备国家专项填报资格、不具备特殊类型填报资格,则志愿表一不显示国家专项计划填报栏目、不显示特殊类型填报栏目。

5. 修改

在填报时间范围内的志愿表,若考生未填报过该志愿表,则此处显示“尚未填报志愿”;若考生填报过该志愿表,此处显示【修改】,考生可点击进行该志愿表的修改,修改后须提交保存。

6. 查看

在填报时间范围内的志愿表,若考生未填报过该志愿表,则此处显示“尚未填报志愿”;若考生填报过该志愿表,此处显示【查看】,考生可点击查看该志愿表填报情况。

(五)填写志愿表

宁夏2024年报考普通高校志愿表一

批次	院校名称	专业名称	是否调剂
提前一本	第一志愿 1001 北京大学	-无-	专业愿意调剂 <input type="checkbox"/>
		-无-	
		-无-	
		-无-	
		-无-	
		-无-	
提前一本	第二志愿 1001 北京大学	01 马克思主义理论	专业愿意调剂 <input type="checkbox"/>
		-无-	
		-无-	
		-无-	
		-无-	
		-无-	
提前二本	第一志愿 1345 中央司法警官学院	01 监狱学	专业愿意调剂 <input checked="" type="checkbox"/>
		02 侦查学	
		-无-	
		-无-	
		-无-	
		-无-	
提前二本	第二志愿 3648 江西警察学院	01 经济犯罪侦查	专业愿意调剂 <input type="checkbox"/>
		-无-	
		-无-	
		-无-	
		-无-	
		-无-	

请修改:

- 1.1001 北京大学 未填写第一专业!
- 2.学校: 1001 北京大学 重复填报!
- 3.未填写您《招生志愿提交校验码》上的校验码!

您《招生志愿提交校验码》上的校验码为:

考生点击【填写】或【修改】,进入志愿填报界面,如上图所示。

志愿填报界面说明如下。

1. 必填信息说明

(1)如果有选填院校,则该院校下的“第一个专业”必填。否则提交保存时以红色提示:提交保存失败。

(2)同一批次多个志愿的院校名称如果重复,提交保存时以红色字体提示:提交保存失败。

(3)如果填报页面有“专业愿否调剂”选项,则勾选该选项为“是”,表示愿意调剂;不勾为“否”,表示不愿调剂。

(4)考生填报志愿时必须正确填写《招生志愿提交校验码》上的校验码才能提交保存志愿信息。

2. 其它信息说明

(1)志愿表的院校名称和专业名称均为下拉式菜单,考生在下拉列表中选择目标完成院校名称和专业名称的填写。

(2)考生在全部填写或部分填写志愿表后,可以进行保存。

3. 提交保存并打印志愿表

考生志愿填写完毕,输入《招生志愿提交校验码》上的校验码,点击【提交】,提交保存志愿信息。提交保存成功后,系统以红色字体提示如下信息。

学生:某某已经成功填写志愿表—宁夏2024年报考普通高校志愿表X

在信息提示页面,点击志愿表名称,可以查看该志愿表内容。点击【打印志愿表】按钮,可以进行志愿表打印;点击【退出】按钮,返回志愿填报界面。如果提交保存失败,系统会在志愿表填报界面以红色字体提示需要修改的地方,修改正确后再次点击【提交】保存即可。

4. 查看志愿并打印留存

在志愿表信息页面,点击志愿表后的【查看】按钮,可以查看该

志愿表内容,点击该志愿表内容页面的【打印】按钮,可以进行志愿表打印。

(六)退出系统

所有志愿填报完毕后,考生应该点击【安全退出】按钮退出网上填报志愿系统,再关闭网页浏览器。

普通高考平行志愿解读

为更好地维护好广大考生的利益充分体现招生工作以“考生为本”的理念,落实公平、公正,有效降低考生志愿填报风险,进一步提高考生志愿满足率和满意度,今年我区普通高校招生继续实行平行志愿填报和投档录取模式。为使广大考生加深对平行志愿填报和投档录取模式的了解,提高志愿填报的针对性和成功率,现就平行志愿解读如下。

一、什么是平行志愿

平行志愿指在某个录取批次设置的院校志愿均为并列的志愿。平行志愿与顺序志愿的根本区别在于投档方式上的不同。平行志愿改变了传统的“志愿优先,按分排序”的投档原则。首先按照分数将考生排序,然后按照顺序依次检索考生所填报的志愿,一旦出现符合投档条件的学校,即向该校投档,体现了“分数优先,遵循志愿”的原则。

二、平行志愿的具体设置方式

今年我区普通高校招生,设置六个批次:(1)提前批本科:军事、公安、飞行学员、公费师范生、优师专项、农村订单定向医学生、部分艺术体育专业、航海类等艰苦专业、全国重点马克思主义学院的马克思主义理论专业以及其他经教育部批准的特殊高校(专业)、有关高校综合评价招生等教育部规定可安排在提前批次录取的情况及其他须在提前批招生院校本科专业;特殊类型招生(含高

水平运动队);专项计划(含重点高校实施农村学生单独招生(简称高校专项计划)、脱贫地区定向招生专项计划(简称国家专项计划))本科。其中艺术类本科专业分为A、B两段进行,A段包括经批准组织校考的艺术类本科招生专业和使用戏曲类省际联考成绩的本科招生专业,B段包括除艺术类A段以外的所有艺术类本科专业。(2)提前一批高职专科(宁夏警官职业学院公安专业)。(3)第一批本科(含宁夏大学、宁夏医科大学招收农村学生专项计划(简称地方专项计划))。(4)第二批本科(含宁夏师范大学地方专项计划)。(5)提前二批高职专科(含定向培养军士生、艺术、体育专业及经教育部批准的列入提前批次招生的高职专科专业)。(6)高职专科批。

本科艺术类B段,体育类专业,国家专项计划、高校专项计划、地方专项计划、特殊类型招生,第一批本科、第二批本科、提前二批高职专科(仅定向培养军士)、高职专科批和各批次的少数民族预科班采取平行志愿投档录取模式,志愿按照平行志愿的要求进行设置。

体育类专业、国家专项计划、地方专项计划、各批次中的少数民族预科班设置A、B、C三个并列的院校志愿,第一批本科设置A、B、C、D四个并列的院校志愿,本科艺术类B段、第二批本科设置A、B、C、D、E、F、G、H八个并列的院校志愿,提前二批高职专科(仅定向培养军士)设置A、B、C、D四个并列的院校志愿,提前二批高职专科(仅艺术)设置A、B、C、D、E、F六个并列的院校志愿,高职专科批设置A、B、C、D四个并列的院校志愿。每个院校志愿均设置6个专业志愿及1个专业调剂志愿。

平行志愿录取结束后,对未完成的招生计划,设置征集志愿,征集志愿的填报同样采用平行志愿投档录取模式。

除以上按平行志愿投档录取模式的院校专业外,其他院校专业采取顺序志愿投档录取模式,提前批本科设2个院校志愿,其他

院校专业设1个院校志愿,每个院校设置6个专业志愿和1个专业调剂志愿。

符合《自治区招生工作委员会关于进一步规范我区普通高校招生专项计划实施区域和考生报考条件》(宁招委〔2016〕19号,以下简称《专项计划报考资格》)中国家专项计划实施区域和报考资格规定,并达到国家专项计划录取控制分数线的考生,可填报国家专项计划志愿;符合《专项计划报考资格》中高校专项计划实施区域和报考资格规定,并符合有关高校相关录取要求的考生,可填报高校专项计划志愿;符合《专项计划报考资格》中地方专项计划实施区域和报考资格规定,并达到地方专项计划录取控制分数线的考生,可以填报地方专项计划志愿。不符合《专项计划报考资格》中规定实施区域和报考资格的考生,填报的各类专项计划志愿无效。从2023年招生起,往年被专项计划(包括国家专项计划、高校专项计划、地方专项计划)录取后放弃入学资格或退学的考生,不再具有专项计划报考资格。

民族班和少数民族预科班只招收少数民族考生。边防军人子女预科班,只限中央军委政治工作部审查备案的考生填报志愿。四川大学国防科研实验基地预科班,只限战略支援部队政治工作部审查备案的考生填报志愿。

取得宁夏2024年普通高校招生艺术类专业统一考试合格证或戏曲类省际联考合格的考生,方可填报艺术类专业志愿。

达到宁夏2024年普通高校招生体育专业术科测试合格线的考生,方可填报体育类专业志愿。

三、平行志愿如何投档

1.除艺术本科B段外,平行志愿的投档原则是“分数优先,遵循志愿”。在对某个批次投档时,计算机投档系统首先将考生按照总

分(统考成绩总分与政策性照顾分值的总和,也可称投档成绩或特征成绩)高低排序,当考生总分相同时,则按单科顺序及分数高低排序,单科排序原则:文史类为文科综合、语文、数学、外语;理工类为理科综合、数学、语文、外语。然后再依考生所填报的A、B、C、D院校顺序顺次(依次)检索,被检索的志愿中一经出现符合投档条件的院校,即向该院校投档,由院校按照其公布的章程决定该生录取与否及所录取的专业。

向院校投档时,对于并列(分数排序位次相同且都需向该校投档)的考生一并投出。

具体来说,平行志愿投档时分两步进行。

第一步,先对考生按总分(统考成绩总分与政策性照顾分值的总和)从高到低排序,分数高的考生先检索投档。比如某理科考生成绩排在全区全体理科考生的第800名,需要前面799人检索处理完成后,才轮到这位考生(如下图)。

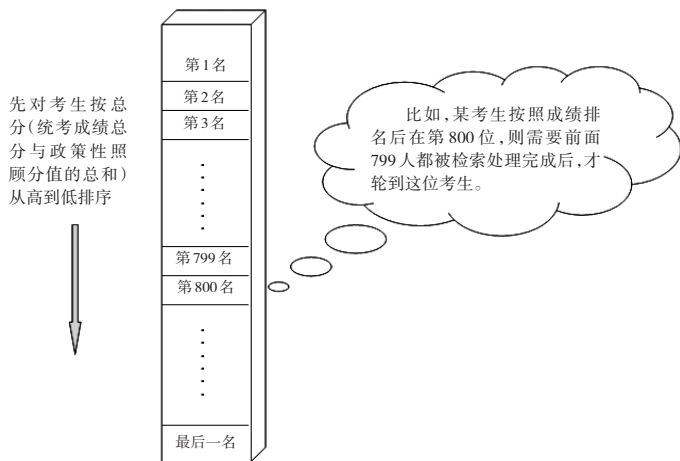

第二步,投档时按照排序逐个对考生的平行志愿从A院校到D

(F)院校的顺序进行检索,一旦出现符合投档条件的院校,即向该院校投档(见下图)。

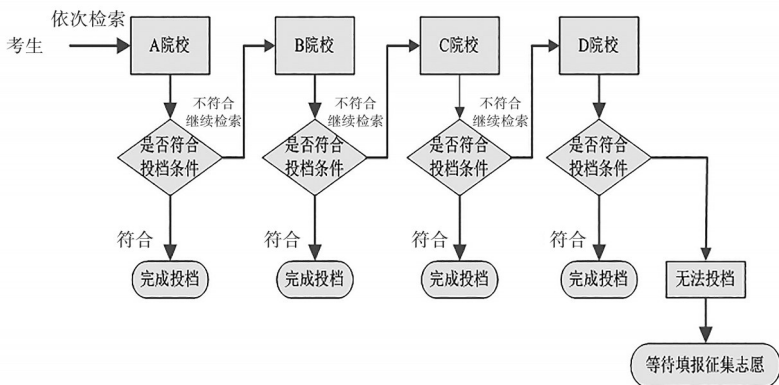

比如,考生小李,考分580分。计算机检索到该生时,首先检索该生填报的A院校,假设A院校投档线为590分(按照投档比例已经投满的最低分为该校投档线),该生不符合投档条件,无法投往该校;则继续检索B院校,假设B院校投档线为570分,则该生档案投往B校,该生本次投档结束,档案停止流动,依次类推。

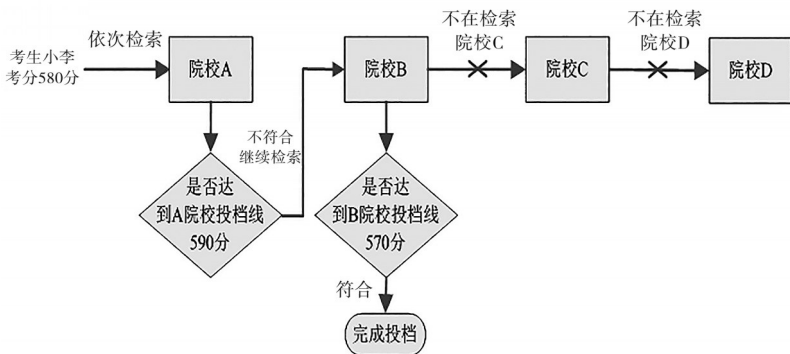

如果考生小李填报的4所院校的投档线均超过580分,则他的4个平行志愿均无法投档,只能等待参加征集志愿的填报(见

下图)。

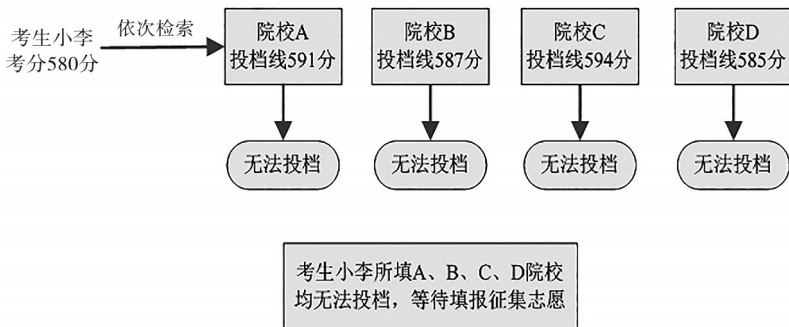

因此特别提醒的是，平行志愿只实行一次投档，不再补充投档。如果考生所填报的几所院校中没有符合投档条件的院校或投出后又被院校退档，考生则只能等待参加征集志愿的填报和投档。

2.本科艺术类B段及高职专科艺术类专业:实现平行志愿投档录取模式。高考总分达到我区艺术类专业各科类文化课同批次录取控制分数线,且省级统考成绩合格,分艺术文或艺术理,遵循考生志愿,按综合分成绩排序,按专业科类分别以1:1比例投档,由院校依据本校《招生简章》中向社会公布的录取规则择优录取。音乐类、舞蹈类、表(导)演类、美术与设计类、书法类综合分成绩按高考总分占50%、省级统考成绩(按总分750分折算,下同)占50%的比例计算,播音与主持类综合分成绩按高考总分占70%、省级统考成绩占30%的比例计算,考生综合分成绩相同时,按省级统考成绩排序;省级统考成绩相同时,按高考总分、语文、外语单科成绩顺序排序。

综合分成绩满分为750分,各科类具体折算办法为:

音乐类、舞蹈类、表(导)演类、美术与设计类、书法类的综合分成绩=高考总分×50%+省级统考成绩×2.5×50%。

播音与主持类的综合分成绩=高考总分×70%+省级统考成绩×2.5×30%。

四、征集志愿的填报办法

平行志愿录取结束后,会有部分院校招生计划没有完成。凡符合填报条件未被录取的考生可以通过网上志愿填报系统填报征集志愿。

征集志愿录取时,首先对同批次线上的考生,以1:1的投档比例,按平行志愿投档原则投档。对第一批本科院校录取分数线、第二批本科院校录取资格线上录取后仍未完成招生计划的院校,视情况由院校提出申请,经自治区招生工作委员会批准可适当降分,依据考生的征集志愿,按平行志愿投档原则降分投档。

五、设置平行志愿的意义

设置平行志愿实质上是为了更好地解决考生“考得好不如报得好”的高考志愿填报难题。其意义:

一是大大降低了考生填报志愿时的心理压力。以前填报志愿,考生必须在几所院校中选择一所作为“第一志愿”,这种选择增加了考生的焦虑。而平行志愿填报,可以将与自己实力对应的相同层次院校放在一起,同时填报几所院校,志愿选择的空間增大,志愿填报的风险降低,这样能够大大减轻考生填报志愿时的紧张、焦虑情绪,并且能够减少志愿填报中的投机心理,有利于考生根据自己的分数、兴趣、爱好和特长理性填报志愿。

二是提高了考生志愿满意率,缓解了“录非所愿”现象。考生在选择院校时,他可以同时选择几所院校。实行平行志愿满足了考生这方面的需求,使考生可以同时填报几所心仪的院校,考生意愿的表达有了更多的空间,大多数考生都可以被录到填报志愿时选择的院校,从而有效缓解了“录非所愿”的现象。这样,也有效提

高了高校的新生报到率。

三是增强了招生录取过程中的透明度,有利于“阳光工程”深入实施。实行平行志愿必须有相应的配套措施,包括加大政策信息公开力度,使广大考生和家长理解平行志愿的投档方式、存在的风险;公开高校投档比例和实际投档分数线;公布未完成的招生计划等等,这都有助于规范高校招生录取行为,增强招生录取的透明度,维护广大考生和家长的知情权。

六、实行平行志愿后,考生填报志愿面临的风险

实行平行志愿会降低考生填报志愿时面临的风险,但并不能完全消除风险。这些风险主要表现在以下几个方面:

一是志愿填报过高带来的风险。虽然平行志愿为考生选择同一层次学校提供了机会,但是,如果考生定位不准确,志愿填报过高,并且院校志愿之间没有拉开梯度,就可能导致所填报的几个院校志愿都落空,从而造成投档失败。

二是不服从专业调剂带来的退档风险。我区今年实行平行志愿的各批次所有院校志愿中,均设置了6个专业志愿和1个专业调剂志愿。考生档案被投到所填报的院校后,如果所填的专业志愿按学校录取规则都不能满足,而考生又没有填报专业调剂志愿,学校无法进行专业调剂,则该考生就可能被退档。

七、实行平行志愿后,考生填报志愿时应注意的问题

一是根据意愿,正确排序。平行志愿投档时,是按照考生所填报院校的先后顺序依次进行检索的,排在前面的院校首先被检索,一旦符合投档条件,即投到该院校。只有排在前面的院校不符合投档条件时,才依次检索排在后面的院校。平行志愿对院校来讲是平行的,但对考生本人来说是有严格顺序的,也就是说考生本人的几个院校志愿之间是有先后顺序的,在投档检索时,是严格按考

生填报的先后顺序投档。因此考生应将自己最希望就读又与自己实力相当的院校填报在平行志愿的最前面。

二是准确定位,合理填报。除特别高分考生外,相对于绝大多数考生而言,如果同一批次的几个并列院校全部填报同一层次的院校,一旦志愿填报过高,很容易一起落榜。因此,考生要根据自己的分数、在全区的位次以及各校的招生计划、往年录取分数等情况准确定位,根据自己的意愿合理排列志愿顺序后再填报,做到既满足了自己的意愿,又最大限度地提高被录取的可能性。这就要求考生所填报的几个并列院校志愿之间有一定的梯度,要适当拉开档次,要考虑院校的层次和报考热度,而且要有一所院校保底。一般来说,平行志愿中并列的各个院校志愿,A院校可以适当考虑选择稍高于自己定位的院校,B、C院校应该是自己定位的院校,要确保准确,D院校保底,要确保能够被顺利投档。

三是专业志愿,慎重填报。考生档案投到院校后,院校按照事先公布的录取规则进行录取并安排具体专业。考生在填报专业志愿时,一定要仔细了解院校招生章程中公布的这些录取规则,慎重选择专业。考生在选择专业时,依然要考虑冷热搭配,要留有余地。同时,对于“专业调剂志愿”,考生填报时也要充分考虑,增加被录取的机会。也就是说,一旦考生在所投档院校中填报的各个专业均不能满足,如果考生又服从专业调剂,才有可能由院校在没有录取满额的专业中予以调剂录取。因此考生在平行志愿填报中,如果选择院校就要考虑适当降低对专业的要求,如果看重专业,则要考虑适当的降低对院校选择。

八、填报平行志愿,考生存在的理解误区

一是平行志愿可多次投档。有很多考生误解了平行志愿的投档方式,误以为被A院校退档后还会再投入B院校,被B院校退档

后还会被投入C院校……这样理解是不对的。平行志愿对每个考生只按照其所报的A到D顺序检索投档一次,考生只要被投到其填报的任何一所院校中,无论被录取还是被退档,本次投档就算完成,排序靠后的志愿不再检索投档,即平行志愿实行一次性投档,不补充投档。因此,对于从某校退档的考生,其本次填报的其他院校志愿已无效,只能等待填报征集志愿。

二是平行志愿不存在退档。平行志愿先按成绩排序,然后逐个投档,于是部分考生就误以为档案投进了高校就属“已录取”。在实际录取过程中,考生可能因体检、专业志愿填报不当、专业不服从调剂等因素,以及其他不符合院校招生章程规定录取标准等原因也可能不被院校录取而退档。比如,有的学校采取专业志愿优先或专业志愿级差,这时就可能出现考生因专业志愿填报顺序关系影响到最终录取。

三是平行志愿无先后顺序。考生将平行志愿误解为绝对的平行,A、B、C、D等志愿没有顺序。当考生同一批次中所报多个院校条件都满足时,就会被投到其中最好的一所院校。这样的理解也是不对的。实际上,考生本人各个平行志愿间志愿仍有顺序之分。当考生满足多所高校投档条件时,仍要按从A到D的顺序检索,把该考生的档案投到首先满足条件的一所高校。一旦投档,则不再对顺序排后的院校志愿检索。另外,平行志愿投档后,将停止考生“档案流动”,也不允许已录取的考生材料再退档到其他学校。

四是平行志愿可以一档多投。考生认为实行平行志愿后可以拿到几张录取通知书,类似某些国外的高校录取模式。这种理解也是不对的。我国普通高校录取严格按计划进行,与国外高校不同。目前还不能做到“一档多投”,只能“一档一投”。而且,平行志愿的投档方式是同批次一次性投档,被退档下来的考生将直接进

入征集志愿环节。因此,并不会发生多所院校都向同一考生发出录取通知书的情况。

五是平行志愿肯定能出档。这样的理解也是不对的。平行志愿投档时,如果考生志愿填报过高,当A、B、C、D院校志愿逐个检索结束后均无法投出的话,该考生本次投档也算完成,只有等待填报征集志愿的机会。

九、高水平运动队、高校专项计划等特殊类型招生如何投档

对参加高水平运动队、高校专项计划(指教育部直属高校和其他自主选拔录取改革试点高校面向农村学生单独招生)等特殊类型招生的考生,由招生院校在教育部阳光高考平台公示名单,考生单独填报志愿。宁夏教育考试院按照教育部和我区的有关政策规定,于招生院校所在录取批次的前一批次录取结束后,本批次录取开始前,根据考生单独填报志愿单独提前投档,院校根据录取政策及招生章程规定,完成录取工作。

十、自愿放弃志愿对考生有哪些影响

对自愿放弃志愿的考生,凡在年度集中填报志愿、征集志愿结束后,录取过程中和结束后申请自愿放弃志愿录取的考生,视为放弃本次集中填报志愿和征集志愿录取机会,即凡第二批本科及第二批本科以上批次(含提前一批高职专科)申请自愿放弃志愿录取的考生,视为放弃本年度第二批本科及以上批次所有志愿(包含征集志愿)的录取,但允许其参加提前二批高职专科(不含定向培养军士)及高职专科批的志愿填报和投档录取;凡提前二批高职专科及高职专科批自愿放弃志愿录取的考生,视为放弃本年度所有志愿(包含征集志愿)的录取。从2023年招生起,往年被专项计划(包括国家专项计划、高校专项计划、地方专项计划)录取后放弃入学资格或退学的考生,不再具有专项计划报考资格。